



## Il Sindaco, dopo due mandati, traccia il proprio bilancio amministrativo

Cari concittadini, questo che vi presento vuol essere un sommario, seppur articolato, bilancio di fine mandato riguardante l'attività svolta dall'Amministrazione che ho rappresentato nei due mandati di Sindaco, atto che ritengo doveroso per presentare una lettura della linea seguita attraverso, in particolare, l'elencazione delle opere realizzate e delle scelte urbanistiche compiute rimandando agli specifici articoli preparati dagli assessori per gli altri settori.

La nostra lista "Nuova Proposta" ha iniziato la sua attività nel 1994 con l'elezione del Sindaco Imberti Giuseppe, dopo un periodo di commissariamento del Comune, quindi il 29.11.1998 quando sono stato eletto Sindaco, ho avuto la possibilità di condividere e proseguire un la-

voro in parte già impostato con una Giunta composta dagli Assessori: Bernardi B. ai Servizi Sociali, Giardino L. al Bilancio, Mignani M. ai Lavori Pubblici e Rossi P. alla Cultura, Istruzione e Sport, nonché Vice Sindaco ed il Sindaco al Personale, all'Urbanistica ed all'Edilizia Privata. La seconda elezione è avvenuta il 25.05.2003 e la nuova Giunta comprende gli Assessori Bernardi B. ai Servizi Sociali, Giardino L. al Bilancio e al Personale, Mignani G. alla Cultura, Istruzione e Sport, Imberti G. all'Edilizia Privata nonché Vice Sindaco ed il Sindaco ai Lavori Pubblici ed all'Urbanistica.

Credo molto importante ricordare chi ha composto il "Governo Comunale" in quanto è principalmente dalle scelte che queste persone

hanno compiuto, sostenute sui temi principali dall'aiuto e dalle decisioni dei Consiglieri Comunali e coadiuvati dal notevole lavoro svolto dalle varie Commissioni, che sono derivate le azioni e le opere tradotte in atti e concretizzate da un valido Personale Comunale.

*segue*

## SOMMARIO

• Il Sindaco traccia il proprio bilancio amministrativo	2
• Servizi Sociali	5
• Bilancio, Finanze, Tributi e Personale	8
• Rifiuti: buon senso, tasse e sconti	10
• Istruzione, Cultura, Sport e Tempo Libero	12
• Le pagine della Biblioteca	13
• Appunti di storia locale	14
• Nuove disposizioni per gli orari degli esercizi commerciali	15
• Casnigo: i luoghi della storia	16

Tutto questo deriva dal meccanismo elettivo voluto dal Legislatore che prevede l'elezione diretta del Sindaco, il quale, sostenuto dai Consiglieri Comunali, nomina i suoi più diretti ed immediati collaboratori, gli Assessori; ritengo che senza un gruppo di Consiglieri ed Assessori omogeneo, coeso e soprattutto composto da persone valide e preparate, nessun Sindaco riesca realmente a svolgere un'azione amministrativa completa ed efficace.

Fatta questa premessa veniamo ai temi trattati ed alle opere realizzate.

## PIANO REGOLATORE

A fine '98 erano già stati scelti gli urbanisti che avevano predisposto una loro proposta di variante Generale al P.R.G. esistente, che è stata discussa ampiamente e modificata dai numerosi componenti della Commissione appositamente costituita e presentata pubblicamente in diverse sedute di Consiglio Comunale, per dare la possibilità a tutti i cittadini di avanzare osservazioni, proposte e suggerimenti. Si è prima dichiarata e poi attuata l'intenzione di considerare il territorio come un bene finito da gestire oculatamente. Il lavoro è proseguito nel corso degli anni con l'adozione di varianti che hanno consentito di migliorare l'efficacia dell'azione urbanistica introducendo puntuali azioni specifiche. Ritengo che l'attuale strumento preveda un valido equilibrio tra le possibilità di intervento di recupero degli edifici esistenti soprattutto in "Centro Storico" e di ristrutturazione e/o ampliamento nel resto dell'abitato. Sottolineo come positiva l'iniziativa che ha portato all'intervento di edilizia convenzionata di Via Valle, così come quella che ha portato alla realizzazione della strada di Circonvallazione.

Per i settori Produttivi e Commerciali si sono cercate modalità che consentissero da un lato di garantire la continuità alle attività esistenti e dall'altra l'introduzione graduale di nuove attività con particolare riferimento al fondo valle ed al riutilizzo dell'esistente sul pianoro. L'attivazione sin da subito di strumenti quali lo Sportello unico, ha consentito un dialogo con gli imprenditori finalizzato allo sviluppo di accordi che portassero ad un attento uso del territorio. Evidenzio come Casnigo sia forse l'unico comune della Valgandino, ma probabilmente uno dei pochi comuni della Comunità Montana ad avere ancora ampie zone facilmente edificabili e questo comporta inevitabilmente che ci siano molte attenzioni e conseguenti richieste di edificazione, è un fenomeno che va gestito con molta attenzione continuando sulla strada del dialogo con gli altri Comuni, la Comunità Montana e tutti coloro che si occupano di "lavoro" in generale.

Le basi cartografiche sono state elaborate dall'amministrazione Imberti, noi abbiamo provveduto a completare lo Studio Geologico, a dotarci della zonizzazione acustica, a sviluppare il piano paesistico fino a quando la Regione ha cambiato la legge urbanistica e ci ha

costretti a trasferire i ragionamenti e gli elaborati sviluppati nella nuova veste prevista dal Piano di Governo del Territorio (P.G.T.). Il Piano è pressoché pronto, lasciamo alla prossima Amministrazione la possibilità di operare le opportune scelte discrezionali coscienti di aver creato condizioni che le consentiranno di rispettare le scadenze previste dalla legge stessa.

Mi permetto di suggerire particolare attenzione a due temi non ancora risolti: il primo riguarda la viabilità del Centro Storico, nella bozza di PGT è stata ipotizzata una nuova strada di collegamento a Via SS. Trinità che potrebbe contribuire ad un miglior deflusso del traffico, il secondo è quello legato allo sviluppo delle lottizzazioni che sono previste ma che non si attuano per semplice iniziativa dei privati; attenzione alle nuove regole previste!

Un ultimo, ma non per questo meno importante, cenno alle operazioni di riconversione edilizia finalizzate all'ottenimento di migliori condizioni di coesistenza tra abitazioni ed attività produttive, credo che le intenzioni manifestate dagli imprenditori debbano tradursi in tempi brevi in azioni concrete, così come già concordato da tempo (anche se l'amministrazione non ha strumenti concreti per costringere al rispetto degli stessi, gli accordi sono accordi!).



*Piano di Governo del territorio: veduta aerea di Casnigo (luglio 2005 - per gentile concessione ditta Castelletti)*

## LE OPERE REALIZZATE O GIÀ DEFINITE SUDDIVISE PER TEMA

**1. Reti e servizi:** si è proseguito e completato il rifacimento delle reti fognarie iniziato dall'Amministrazione Imberti, delle reti acquedottistiche, del metano ecc. in particolare in Via IV Novembre, Via Valle, Via Trento, Via C. Battisti, tratti di P.zza Caduti, Via Umberto I e Via Vittorio. Emanuele, tratti fognari della Strada di Circonvallazione con il rifacimento ed il consolidamento di diverse fognature, Scarico Ripa Pì sul versante Seriano, Via Lungo Romna, Strada di Colle Bondo;

**2. Acqua:** fino al momento in cui le competenze sono passate ad altri si sono realizzati importanti lavori di manutenzione alle sorgenti Fagioleda e si è rivista la situazione distributiva presso il Deposito Acqua, inter-



*Riqualificazione del centro storico*

venti di sistemazione presso la stazione di pompaggio di Via Serio, realizzazione della fontanella di S. Spirito con distribuzione di acqua sterilizzata a raggi UV;

**3. Nuove strade e svincoli:** realizzazione della Strada di Circonvallazione, Rotatoria della frazione Serio con realizzazione di marciapiedi ed adeguamento illuminazione pubblica (su progetto e direzione lavori della Provincia), supporto tecnico-amministrativo alla autorizzazione dello svincolo ex Somet; il rammarico è non aver potuto concludere anche la realizzazione dello svincolo ex Vamatex per cause indipendenti dalla volontà Comunale, l'allargamento dello svincolo di Via Lungo Romna verso il Comune di Fiorano è stato realizzato dalla Provincia;

**4. Illuminazione pubblica:** rifacimento di buona parte dell'illuminazione del Centro Storico a completamento dei lavori iniziati durante l'amministrazione Imberti, illuminazione di Via Valle, prolungamento illuminazione di Via SS. Trinità, illuminazione di P.zza del mercato, illuminazione parcheggio di Via Tribulina/Piattaforma, rifacimento parziale illuminazione parco giochi, illuminazione incroci Via Europa-Via Tribulina e Via Trieste-Località Brusito;

**5. Edifici e strutture pubbliche:** completamento dell'opera di ampliamento Cimiteriale, completa ristrutturazione e trasformazione da Scuola Media in Polo Scolastico, intervento di consolidamento strutturale su ex chiesa di S. Spirito, interventi sull'edificio comunale in P.zza Bonandrini, interventi di manutenzione straordinaria presso appartamenti in gestione ALER, demolizione casa in via R. Ruggeri, raddoppio delle piazzole di sosta e copertura della Piattaforma Ecologica;

**6. Opere di riqualificazione:** rifacimento di pavimentazione e reti di P.zza Caduti, Via C. Battisti e P.zza S. G. Battista, spostamento Monumento ai Caduti, rifacimento asfaltatura P.zza del mercato con installazione di colonnine elettriche di servizio e realizzazione di bagni per il mercato;

**7. Parcheggi:** nuovi parcheggi di Via S. Spirito, Via P.

I. Imberti, Via R. Ruggeri, Via C. Battisti, da completare ma già finanziato l'intervento di Via Valle dove sono previste due aree con parcheggi, sistemazione parcheggio in via Tribulina, acquisizione di circa 6.000 mq di cui circa 2.000 destinati a posti auto in zona Onda Blu, parcheggio convenzionato in Via Carrali, individuazione area per parcheggio nei pressi della Plastitalia, parcheggio strada di Circonvallazione, razionalizzazione degli ingressi e delle uscite dei parcheggi in località Serio;

**8. Messa in sicurezza stradale:** reti paramassi sul tratto verso Fiorano, reti paramassi ed interventi di consolidamento su Via Carrali, allargamento di via Bracchio (il guard rail è stato installato con costo a carico di privati), installazione di guard rail su Via SS. Trinità, installazione di barriera ricoperta in legno sulla strada per la Madonna d'Erba, intervento conservativo, collaudo e sostituzione barriere del ponte verso la Madonna d'Erba, installazione di guard rail sulla strada di Colle Bondo, intervento di consolidamento del ponte alle case Mignani, si è ottenuto che i privati installassero, con l'autorizzazione della Provincia, il guard rail in Via Lungo Romna;

**9. Marciapiedi:** realizzato marciapiede nel tratto Via Martiri-Piattaforma Ecologica, tratto di Via Tribulina, tratto di Via R. Ruggeri, tratto in località Brusito, tratti su Via Circonvallazione (alcuni a carico delle ditte), tratto su Via Trieste, Via Valle-inizio Via Flignasco, marciapiedi presso la frazione Serio, marciapiedi di P.zza Caduti e P.zza S. G. Battista/Via V. Emanuele, tratto di marciapiedi in Via P. I. Imberti, acquisizione del marciapiede attorno alla ditta Onda Blu;

**10. Viabilità:** per quanto riguarda la viabilità si sono introdotti alcuni sensi unici, anche se il piano complessivo, presentato in alcune assemblee, non è stato completamente attivato per diverse cause; rimane un problema di difficile soluzione se non ricorrendo a misure drastiche, la strada di circonvallazione ha sgravato di traffico il centro ma non il centro storico, l'ipotizzata bretella di collegamento con la strada della Trinità potrà forse dare un aiuto maggiore;

*La nuova strada di circonvallazione*



**11. Interventi con finalità sportivo-ricreative:** completamento dell'intervento di ristrutturazione presso il Campo di calcio iniziato durante l'amministrazione Imberti, copertura delle tribune, realizzazione del Campo di Bocce, installazione nuove reti perimetrali del Campo di calcio, posizionamento di nuove panchine in diversi punti del Paese, realizzazione di tratti di pista ciclopedonale (50% a carico del Comune di Casnigo), da parte della Comunità Montana, tratto Fiorano-Baia del Re-Vertova, tratto Vertova-Sòmnes-Colzate, tratto Sòmnes-Cimitero, tratto Colzate-Ponte del Costone (a carico della Comunità Montana), è prevista per il 2008 la realizzazione della pista della Valgandino dalla Baia del Re al Centro Sportivo Consortile (400.000 euro a carico dei 5 Comuni e 400.000 a carico della Comunità Montana), realizzazione in Via Valle di spazi gioco per bambini e di un campo di Pallacanestro/Pallavolo, sistemazione dei giochi esistenti presso il parco con aggiunta di alcune nuove strutture, manutenzione straordinaria dei sentieri dei castagni e della scaletta della Ripa Pi;

**12. Asfaltature principali:** Via Agro Castello, buona parte di Via Colle Bondo, tratti di Via Carrali, oltre alle periodiche riasfaltature ordinarie di strade interne all'abitato;

**13. Interventi straordinari legati alle calamità naturali:** per la particolare conformazione del nostro territorio siamo purtroppo soggetti ad importanti fenomeni franosi conseguenti a periodi di intense piogge, in accordo con l'ex Genio Civile, sono stati effettuati interventi straordinari di somma urgenza per riattivare strade interrotte e consentire ai cittadini coinvolti di accedere alle proprie abitazioni;

**14. Individuazione ed acquisizioni di aree:** sono state prima individuate e poi acquisite aree destinate a standard urbanistici per un complessivo ammontare di circa 10.000 mq;

**15. Centro Sportivo Consortile:** ci siamo trovati il Centro chiuso e devastato da atti vandalici; grazie alla collaborazione dei 10 Comuni, alla Comunità Montana e soprattutto al Consiglio di Amministrazione si è riusciti a ristrutturare completamente sia le piscine che la Palestra ottenendo condizioni valide per quella che si sta dimostrando un'ottima gestione ed una gradita offerta agli abitanti dei 10 Comuni soci;

**16. Casa di Riposo:** pur non essendo direttamente coinvolti nell'opera di ristrutturazione della Casa di Riposo, in quanto il compito del Sindaco è solo quello di nominare la maggior parte degli Amministratori, ricordo che si è seguita con particolare attenzione da parte del Consiglio Comunale la trasformazione in Fondazione, e che il Comune si è impegnato, prima che fossi nominato Sindaco, con la Casa di Riposo per ottenere un consistente finanziamento Regionale a fondo perduto di 5.400.000.000 lire che ha dato la possibilità di iniziare un importante e riuscito intervento di ristrutturazione/ampliamento;



*Primo giorno di scuola al nuovo Polo scolastico*

**17. Opere convenzionate ed opere previste:** per quanto riguarda le opere già definite e concordate, che verranno realizzate già dalle prossime settimane e nel corso dei prossimi anni, si possono indicare: l'ulteriore intervento di messa in sicurezza della strada dei Carrali finanziato dalla Regione, l'intervento di consolidamento della strada di accesso al Centro Sportivo Consortile, la già citata pista ciclopedonale della Valgandino, le opere di Via Valle e soprattutto il parcheggio che verrà realizzato nell'area dell'attuale Oratorio, che prevede 59 posti auto e 10 posti moto oltre all'acquisizione di 1.430 mq. di aree alla proprietà Comunale e servitù di accesso da Via Garibaldi oltre che altri collegamenti pedonali. Per quanto riguarda le piccole opere di completamento già definite, indico ulteriori opere di messa in sicurezza su varie strade di montagna e la realizzazione di altri marciapiedi in Via Trieste, Via Serio e Via Carrali, realizzazione di dossi rallentatori ed altro per rallentare la velocità dei mezzi sulle strade principali.

In conclusione ritengo doveroso un sentito ringraziamento a tutti i componenti delle Commissioni, ai Consiglieri Comunali, agli Assessori, al Personale Comunale, ai Collaboratori esterni ed a coloro che ci hanno dato fiducia in questi anni col loro voto, sperando di aver risposto, con decisioni ed azioni concrete, alla maggior parte delle loro aspettative, coscienti che non abbiamo risolto tutti i problemi, ma che abbiamo cercato di agire nel modo più equo ed equilibrato possibile nei confronti delle varie situazioni che si sono presentate.

Per ultimo saluto i Casnighesi augurandomi che possano avere la possibilità di scegliere i prossimi amministratori tra numerose e qualificate candidature.

Il Sindaco  
Luca Ruggeri

## Servizi sociali: la persona in difficoltà al centro dell'azione dell'Amministrazione comunale

Sul notiziario comunale, nel corso di questo mandato amministrativo, poco si è parlato di Servizi Sociali, non perché mancassero notizie o precisazioni ma non sembrava necessario enfatizzare troppo quello che per un'amministrazione è un atto dovuto e che figurava al primo posto del nostro programma.

Tuttavia il rispetto della persona e dei suoi bisogni sono sempre stati il primo e uno dei più importanti dei nostri obiettivi.

Durante questi ultimi anni il Sociale ha subito una grossa trasformazione, quelli che prima erano servizi erogati dal servizio sanitario sono stati trasferiti ai Comuni che sono diventati non solo centri di ascolto ma anche di programmazione e di erogazione di servizi. Il percorso di riordino dei servizi sociali, attivato dalla legge 328/2000, ha visto in questi ultimi anni il suo completamento con la formazione della società partecipata dai 18 comuni e dalla nostra Comunità Montana denominata Società Servizi Sociosanitari Val Seriana a r.l.

La Società, dando attuazione alle decisioni dell'Assemblea dei Sindaci dei comuni dell'ambito territoriale, concretizza le politiche relative alla programmazione e alla valutazione dei servizi sovracomunali. L'Assemblea dei Sindaci, per prendere le proprie decisioni, si avvale della consulenza dell'organo tecnico denominato Ufficio di Piano che ha il compito di elaborare e coordinare le priorità, le richieste e le proposte che emergono dai vari tavoli di lavoro, e di valutare e verificare l'efficacia dei progetti. I tavoli di lavoro sono divisi in quattro aree d'intervento: segretariato sociale, area anziani, area disabilità, area minori.

In questi anni si è lavorato anche per dare continuità ad un importante servizio: il primo servizio che incontra il cittadino è senz'altro quello del segretariato sociale, coordinato da un'Assistente Sociale che ha il compito di costruire attenzione e servizi attorno ai bisogni della comunità; alla base del suo lavoro c'è quindi la relazione con la persona che, nel raccontarsi, porta al centro il suo problema. L'Assistente Sociale, stabilmente in servizio nel nostro Comune da ormai due anni, è disponibile per colloqui e incontri presso l'Ufficio Servizi Sociali nei seguenti orari: lunedì dalle 13,00 alle 15,00 e il mercoledì e venerdì dalle ore 9,00 alle ore 13,00 e dalle 13,30 alle 16,45, presso il palazzetto municipale, in Piazza San Giovanni Battista 1, a Casnigo. Per questo servizio di segretariato sociale il Comune di Casnigo ha impegnato la somma di circa 17.300,00 euro per l'anno 2007 (per l'anno 2008 l'importo previsto è di euro 18.000,00).

In quest'ultimo quinquennio, anche in accordo con gli altri comuni dell'ambito territoriale (Fondo Sociale), sono stati consolidati servizi in vari settori.



*Servizio comunale di fisioterapia in convenzione con la Casa di Riposo*

### AREA ANZIANI

- **Al fine di garantire un sostegno alla domiciliarità** è prevista l'erogazione di Buoni sociali (provvidenza economica a favore di una persona anziana fragile, in gravi condizioni di salute, assistita a domicilio) oltre che al Servizio di Assistenza Domiciliare (realizzato da due ASA specializzate pagate interamente dal Comune senza nessuna compartecipazione economica a carico dell'utente) e la consegna dei pasti a domicilio (preparati dalla Casa di Riposo "San Giuseppe" di Casnigo e consegnati in appositi contenitori isotermitici dal personale del Comune; il costo è di euro 4,81 a pasto con sconti fino al 75% per le persone con basso reddito).
- **Trasporto gratuito dei cittadini al Centro diabetico** di Gazzaniga e la convenzione con l'AUSER per il **trasporto di anziani e disabili** in carico o assistiti dal servizio sociale comunale.
- **Servizio comunale di fisioterapia** in convenzione con la casa di Riposo "San Giuseppe". Il servizio consente alle persone anziane, ai disabili e alla popolazione in genere di Casnigo di usufruire, agevolmente, senza scomodi spostamenti, e a costi contenuti, di prestazioni di fisioterapia (i costi sostenuti dal Comune per l'anno 2006 sono stati pari ad euro 7.687,00 mentre per l'anno 2007 sono stati pari ad euro 6.289,00).
- **Centro diurno integrato.** Per gli anziani che scelgono di trascorrere la giornata in una struttura protetta è stato attivato un servizio semiresidenziale a carattere socio-assistenziale, finalizzato al recupero o al mantenimento delle abilità residue dell'anziano nell'ambito della sfera motoria, cognitiva e relazionale.
- **Centro unico prenotazioni (C.U.P.):** per gli inserimenti temporanei o definitivi in case di riposo per coloro i quali non sono più in grado di rimanere al

proprio domicilio. Rappresenta un valido aiuto alle famiglie che non dovranno più cercare un posto nelle diverse R.S.A. (case di riposo) ma con la collaborazione dell'Assistente Sociale comunale potranno conoscere in tempo reale la disponibilità e i tempi d'attesa presunti per ogni struttura.



*Servizio pasti: il caricamento dei contenitori termici per la consegna dei pasti a domicilio*

### AREA DISABILITÀ

Attraverso una rete di interventi e di servizi sociali, educativi, lavorativi, formativi, riabilitativi, ... viene formulato un progetto personalizzato che favorisce un approccio globale alla persona e garantisce costantemente la valutazione delle abilità e dei bisogni durante l'intero arco della vita.

I servizi per disabili possono riguardare:

- **Assistenza scolastica**, finalizzata a garantire agli alunni disabili un progetto educativo che favorisca una piena integrazione nella scuola e nel contesto sociale attraverso l'assegnazione di un assistente educatore.
- **Sportello tutela e curatela** per promuovere e supportare la figura del curatore o dell'amministratore di sostegno per soggetti momentaneamente non in grado di provvedere ai propri interessi.
- **Progetti Mirati di Territorio**: interventi socio occupazionali a favore di disabili che non possono essere inseriti nel mondo del lavoro.
- **Percorsi paralleli**: interventi diurni sul territorio attraverso progetti socio educativi realizzati sia in gruppo che individuali.
- **Spazio autismo**: prevede la frequenza di cicli educativi presso lo spazio autismo di Bergamo
- **Centro Diurno Disabili**: accoglienza giornaliera in struttura protetta.
- **Progetto Scuola Secondaria superiore**: progetto rivolto ai soggetti disabili frequentanti gli istituti superiori, viene realizzato in orario extra scolastico col sostegno di un educatore.
- **S.A.D.H.**: intervento di supporto ai familiari dei portatori di handicap per lo svolgimento di funzioni di accudimento e di socializzazione.
- **Servizio di Integrazione Lavorativa**: favorire l'inserimento lavorativo di persone disabili o svantaggiate che necessitano di un intervento di mediazione con le realtà produttive del territorio.
- **Servizio Tempo Libero**: il servizio cura in particolare il versante ludico e ricreativo.

- **Residenze Sanitarie Disabili**: inserimento in comunità in sostituzione al nucleo familiare.
- **Mattone solidale**: rivolto a persone con patologie psichiatriche che sono in difficoltà a trovare un alloggio.

### AREA MINORI E FAMIGLIA

Tutti gli interventi a sostegno del nucleo familiare.

- **Servizi per l'infanzia**: ogni anno viene rinnovata la convenzione con le Rev.Suore Orsoline che gestiscono la Scuola dell'infanzia (Materna). provvedendo anche all'erogazione di un contributo di oltre 20.000,00 euro finalizzato a contenere le rette di frequenza a carico dei genitori. Da due anni, inoltre, di comune accordo, sono state introdotte rette differenziate, in base al reddito, mediante l'attestazione I.S.E.E. (Indicatore della Situazione Economica Equivalente) al fine di ridurre ulteriormente i costi per le famiglie meno abbienti.

Con il fattivo contributo dell'Assessorato ai Servizi Sociali del Comune, lo scorso anno, finalmente, il Centro Gioco di Leffe si è trasformato in un vero e proprio Asilo Nido che, pur mantenendo la peculiarità dei servizi complementari già forniti in precedenza alle famiglie, garantisce, nel contempo, un'ottima qualità del servizio. La convenzione appositamente assunta con il Comune di Leffe allo scopo, ci consente di considerarlo a tutti gli effetti un Asilo Nido a disposizione delle famiglie dei casnighesi con rette concorrenziali controllate e concordate in base al reddito (I.S.E.E.) di ciascuna famiglia. Inoltre, anche al fine di ovviare alla possibilità che i posti disponibili presso il Nido di Leffe risultino insufficienti, è stata attivata una apposita convenzione per l'accesso ai posti disponibili presso tutti i nidi degli altri comuni dell'ambito territoriale che hanno accettato di metterli in "rete".

I costi di queste convenzioni e agevolazioni sono stati inseriti a carico del bilancio comunale.

- **Sostegno alla natalità**: prevede l'erogazione di contributi economici attraverso assegni di maternità e assegni per il nucleo familiare, e un contributo economico alle famiglie monoparentali con figli da 0 a 11 anni in situazione di difficoltà economica.
- **Servizio Famiglia**: rivolto alle famiglie che vivono con preoccupazione alcune fasi di crescita dei figli, agli adulti in difficoltà relazionale o in una situazione di crisi coniugale; alla scuola con interventi di consulenza agli insegnanti; alla comunità con incontri rivolti a genitori ed educatori sulle tematiche legate alla crescita evolutiva dei figli.
- **Spazi aggregativi**: esperienze rivolte ai minori in età scolare con accompagnamento educativo nella gestione del rapporto con l'impegno scolastico e il tempo libero. A Casnigo si svolgono con la collaborazione dell'Oratorio locale e sono lo Spazio Aggregativo denominato "Nonsolocompiti" (attivo dal 2004) per il quale il Comune mette a disposizione

personale qualificato per il coordinamento e la gestione con spese proprio carico (euro 7.042,00 nel 2006) e il C.R.E.D. (Centro Ricreativo Estivo Diurno) per il quale viene prevista l'erogazione di un contributo (euro 7.000,00 lo scorso anno) e personale educativo per l'assistenza ai disabili inseriti.

- **Giovani-scuola, famiglia e territorio:** in accordo con la comunità Promozione Umana, attraverso attività di informazione e prevenzione rivolte ai giovani, alle famiglie e al territorio.
- **Progetto Interculturalità:** prevede interventi di mediazione culturale nelle scuole di ogni ordine e grado e nell'ambito dei servizi di tutela minori extracomunitari.
- **Servizio affidi:** le finalità del servizio sono quelle di favorire la crescita di una cultura dell'accoglienza sul nostro territorio, e offrire sostegno e accompagnamento alle famiglie affidatarie.
- **Servizio tutela minori** che si occupa di minori in situazioni di disagio e pregiudizio derivanti da situazioni di trascuratezza, maltrattamento, abuso, tali da rendere necessario un intervento di tutela anche in collaborazione con l'Autorità Giudiziaria Minorile.

Alcuni di questi interventi, che rientrano nel cosiddetto Fondo Sociale, sono stati cofinanziati attraverso i fondi previsti dalla legge 328/2000, da contributi della Comunità Montana Valle Seriana e da ogni singolo Comune con una quota pro-capite abitante di euro 19,00 per l'anno 2006 (complessivamente euro 63.688,00), di euro 20,00 per l'anno 2007 (complessivamente euro 67.300,00) mentre per l'anno 2008 è prevista la quota pro-capite di euro 21,00. La nostra amministrazione ha inoltre stanziato e speso per sostenere interventi che non rientrano tra quelli finanziati attraverso il Fondo Sociale e i fondi della Legge 328/2000, (i principali interventi sono: Assistenza Scolastica, Servizio di assistenza domiciliare agli anziani, Servizio pasti a domicilio, Servizio di fisioterapia in convenzione con la Casa di Riposo "S. Giuseppe" di Casnigo, contributi alle associazioni di volontariato, trasporti sociali, progetti socio occupazionali, contributi a persone in difficoltà).

Complessivamente l'Amministrazione Comunale di Casnigo ha speso nel settore sociale, per l'anno 2006 (ultimo dato complessivo disponibile), oltre 260.000,00 euro (circa il 20% del bilancio comunale). Comuniciamo, infine, che i fondi del 5 per mille dell'IRPEF sui redditi relativi all'anno 2005 (dichiarazioni 2006), destinati dai contribuenti ai servizi sociali del Comune di Casnigo sono stati accertati in euro 3.654,67. Grazie a chi ha effettuato questa scelta (vds. L'Arengo di Casnigo del marzo 2006, pag. 15).

L'Assessore ai Servizi Sociali  
Giovanna Battista Bernardi

**Con deliberazione del Consiglio Comunale n. 5 del 13/2/2008 è stata approvata la convenzione urbanistica per la realizzazione del nuovo oratorio parrocchiale in via Garibaldi, ai sensi dell'art. 55 bis delle norme tecniche attuative del Piano Regolatore Generale vigente. La convenzione approvata dal Consiglio Comunale permetterà la realizzazione di un parcheggio interrato di proprietà comunale (vds. notiziario di dicembre 2007 a pagina 4) a servizio del centro storico e della casa di Riposo altorché dell'oratorio stesso. I punti salienti della convenzione sono indicati nell'articolo 3:**

**1. La Parrocchia si obbliga ad attribuire al Comune in permuta (con conguaglio in proprio favore) delle aree di cui al successivo comma 2:**

a) la piena ed esclusiva proprietà dell'area di circa 110 metri quadrati da destinare all'allargamento della Via Garibaldi, contraddistinta con il colore azzurro ed il n° 1 nella tavola n° D 1 002 del progetto allegato sotto la lettera "A";

b) la piena ed esclusiva proprietà dell'area di circa 9 mq da destinare a rettifica del confine, contraddistinta con il colore azzurro ed il n° 2 nella tavola n° D 1 002 del progetto allegato sotto la lettera "A";

c) la piena ed esclusiva proprietà della porzione di autoremessa interrata composta da n° 59 posti auto, contraddistinta con il colore azzurro ed il n° 3 nella tavola n° D 1 002 del progetto allegato sotto la lettera "A", da mantenersi - salvo diverso accordo tra le parti e a prescindere dalle previsioni degli strumenti urbanistici - in perpetuo con detta destinazione d'uso, che la Parrocchia andrà a costruire, a propria cura e spese ed a perfetta regola d'arte, al di sotto del progettato campo da calcio, restando essa Parrocchia proprietaria della superficie e di ogni manufatto soprastante; (omissis).

**2. Il Comune si obbliga ad attribuire alla Parrocchia in permuta (con conguaglio a proprio carico) la piena ed esclusiva l'area di circa 27 metri quadrati contraddistinta con il colore verde nella tavola n° D 1 002 del progetto allegato sotto la lettera "A".**

**3. A conguaglio della sopra stabilita permuta, il Comune verserà alla Parrocchia la somma di euro 1.000.000,00.**

In totale saranno acquisite alla proprietà comunale aree per 1.431,5 mq.



## Settore Bilancio, Finanze, Tributi e Personale: la gestione delle risorse economiche del Comune con criteri di economicità e trasparenza

*Il perseguimento dei criteri di equilibrio ed equità  
con una giusta distribuzione del "peso" fiscale tra la cittadinanza*

Con le presenti note l'Amministrazione comunale vuol fare memoria con una sintetica carrellata dei punti salienti, relativamente al settore Bilancio, Finanze, Tributi e Personale, ricordando che per questo settore si era promesso di "perseguire criteri di equilibrio ed equità con una giusta distribuzione del peso fiscale tra la cittadinanza. Nell'amministrare le risorse, verranno osservati rigorosi criteri di economicità e trasparenza salvaguardando la qualità del risultato".

Al 31-12-1998 Casnigo contava 3491 abitanti, che sono diventati 3405 al 31-12-2002, mentre al 31-12-2007 ne risultavano 3348.

L'avanzo di amministrazione al 31-12-1998 era di euro 750.174,30, al 31-12-2002 euro 766.126,78, al 31-12-2006 euro 481.583,77.

I trasferimenti al Comune da Stato, Regione ecc., al netto della compartecipazione all'Irpef, sono stati nel periodo 1998-2002 di euro 2.205.220,88, mentre nel periodo 2003-2007 sono stati di euro 1.669.963,27 con una diminuzione del 24%.

Valore residuo mutui (capitale) al 1-1-1994 euro 1.707.884, al 1-1-1999 euro 1.538.376, al 1-1-2003 euro 1.701.782, al 1-1-2008 euro 4.050.504.

I dipendenti comunali al 31-12-1998 erano 19,5 (numero rapportato ad uomo-giorno a tempo pieno), con un rapporto di 162 abitanti per ogni dipendente; al 31-12-2002 erano 18,5, con un rapporto di 166 abitanti per ogni dipendente ed al 31-12-2007 ne risultavano 19,14, con un rapporto di 158 abitanti per ogni dipendente. Ai numeri di dipendenti sopra esposti sono sempre da aggiungere altre 2 persone, provenienti da cooperative.

La spesa per il Personale dipendente si attestava al 31-12-1998 su euro 583.725, per passare a euro 760.674 al 31-12-2002 ed a euro 877.352 al 31-12-2006 (ultimo dato di bilancio consuntivo disponibile).

L'amministrazione comunale di concerto con gli uffici, nell'intento di conseguire nel corso di questi anni quanto promesso alla cittadinanza, si è fatta carico di amministrare direttamente nuovi servizi o di sostituire alcuni dei vecchi gestori.

A testimonianza di queste variazioni, riportiamo di se-

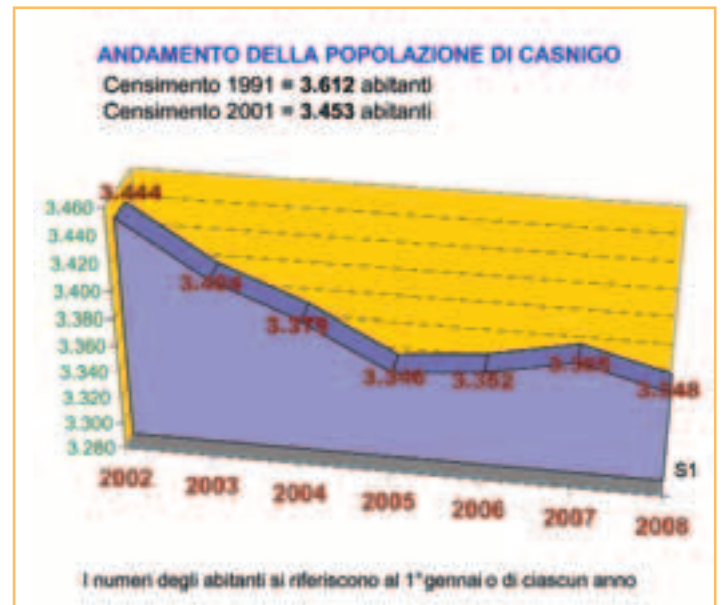

guito un rapido resoconto:

- Dal 2000 viene gestita direttamente la riscossione dell'I.C.I.
- Nel 2003, per avvenuta variazione della normativa a riguardo, viene assegnata all'esterno la gestione del servizio Acquedotto; scelta, che ha portato a sensibili diminuzioni sulle bollette dell'acqua in particolare per le famiglie che non hanno consumi elevati; contrariamente a quanto avvenuto su base nazionale che negli ultimi dieci anni la bolletta è aumentata in media del 61%.
- Dal 2006 viene gestito direttamente il servizio di Affissione e Pubblicità.
- Nel 2006 è stato sostituito il gestore per il servizio delle lampade votive presso il cimitero.
- Nel 2007 è stata sostituita la gestione della raccolta rifiuti e quella della piattaforma ecologica, assegnandola ad una società partecipata dal Comune.

**Il servizio di raccolta, trasporto e trasferimento rifiuti**, come da bilancio consuntivo dei relativi anni, presentava:

- Al 31-12-1998 uscite per euro 267.072,00 a fronte di entrate di euro 249.333,36 (copertura pari al 93,36%).
- Al 31-12-2002 uscite per euro 259.904,80 a fronte di entrate di euro 258.321,25 (copertura pari al 99,39%).
- Al 31-12-2006 (ultimo dato di bilancio consuntivo disponibile) uscite per euro 311.451,00 a fronte di en-



trate di euro 258.737,00 (copertura pari all'83,07%). Mentre questo servizio è nettamente migliorato, in tutti questi anni la relativa tassa non è mai stata aumentata contrariamente alla media nazionale che dal 1997 al 2007 ha registrato aumenti del 43%.

**Le entrate tributarie riguardanti l'I.C.I. sono state:**

- al 31-12-1998 euro 632.988,43.
- al 31-12-2002 euro 766.977,08.
- al 31-12-2007 (dato ancora provvisorio) di euro 900.488,85.

L'Amministrazione ha sempre perseguito l'obiettivo di approfondire in tutti i sensi i controlli sui dati in possesso per verificarne la corretta conformità alla norma. Queste analisi, sempre più approfondite, fanno emergere nuove situazioni non conformi alle norme e se da un lato, dal 2002 all'1-10-2007, **sono stati restituiti ai cittadini che ne avevano diritto euro 144.013,00**, dall'altro si sono registrati **maggiori introiti per le casse comunali**. Grazie a questi capitali aggiuntivi è stato possibile aumentare i servizi, sia in quantità che in qualità, senza gravare ulteriormente sulle tasse, rendendo quindi più equa questa imposta tanto impopolare quanto necessaria per la gestione dei servizi che il Comune offre alla propria cittadinanza. In tutti questi anni, l'aliquota per il calcolo dell'I.C.I. non è mai stata variata (5,5 per mille) e questo ha consentito a Casnigo di trovarsi al 18° posto tra i comuni che applicano l'aliquota ordinaria più bassa (i comuni bergamaschi sono in tutto 244).

Alcune note sulla classifica dei comuni riguardo le aliquote e detrazioni sull'I.C.I.:

- l'aliquota per la prima casa ci vede posizionati al 109° posto, mentre siamo al 102° posto tra i comuni che applicano la più alta detrazione sulla prima casa. In questa classifica non mancano alcune curiosità. Ad esempio, ci sono comuni che arrotondando le detrazioni di qualche centesimo si trovano avanti a Casnigo di una ventina di posti, oppure uno (Costa Volpino) che per la prima casa detrae tutta l'imposta applicando però l'aliquota (più alta possibile) del 7 per mille su tutto il resto, incassando così molti più soldi rispetto al nostro Comune;
- per quanto concerne l'ICI sui terreni, dato che la delibera indicante i precedenti valori era di circa venticinque anni fa, si sono doverosamente **adeguati i riferimenti dei valori imponibili dei terreni edificabili** ai fini del calcolo dell'I.C.I., con uno sconto del 20% per quelli rientranti in aree di lottizzazioni. Questo ha permesso di avvicinarci un po' di più ai reali valori dei terreni che altri comuni, vicini al nostro, già usano da anni. Questi valori sono stati indicati da un tecnico incaricato, a seguito di una approfondita analisi che ha - tra l'altro - anche tenuto conto dei valori di mercato dei terreni edificabili oltre alla posizione sul territorio.

Il Comune di Casnigo, contrariamente alla stragrande maggioranza dei comuni lombardi, **non ha mai applicato l'addizionale comunale sull'IRPEF**.

**Dal 1998 al momento della preparazione di questo articolo sono state finite opere pubbliche per un valore di euro 8.014.265 che sommate a quelle già avviate per un importo di euro 1.087.166, portano alla cifra totale di euro 9.101.431.**



*Il nuovo parcheggio di via R. Ruggeri*

Ad esempio, solo per le varie fognature sono stati spesi circa euro 1.000.000, mentre per le varie asfaltature ne sono stati spesi altri euro 580.000 circa. Per il dettaglio delle opere completate o in via di esaurimento si rimanda all'articolo del Sindaco.

Abbiamo operato cercando di salvaguardare sempre le fasce più deboli. L'impegno amministrativo è stato costantemente rivolto all'interesse di tutta la popolazione con l'oculatazza del buon padre di famiglia, secondo priorità ed urgenze. Nella consapevolezza che è impossibile accontentare tutti, ci scusiamo se si sono deluse le aspettative di alcuni. Si considera di aver svolto in modo onesto ed in buona fede quanto dichiarato in campagna elettorale che è stato poi il compito che la popolazione ci aveva assegnato, scegliendo il nostro gruppo per amministrare il Comune in questi anni.

L'Assessore al Bilancio, Finanze, Tributi e Personale  
*Lorenzo Giardino*

Tassazione media pro-capite in Italia anno 2006 (fonte: Il Sole 24 ore)

Casnigo € 459,00					
BERGAMO	NORD OVEST	NORD EST	CENTRO	SUD	ISOLE
€ 550,00	€ 470,00	€ 496,00	€ 480,00	€ 372,00	€ 351,00

## COMUNE DI CASNIGO

Telefono: 035.740001  
 Ufficio Tecnico 035.740259  
 e-mail: [protocollo@comune.casnigo.bg.it](mailto:protocollo@comune.casnigo.bg.it)  
<http://www.comune.casnigo.bg.it>

## Rifiuti: buon senso, tasse e sconti...

Riscuote ancora buon successo la proposta dell'Amministrazione comunale promossa nel giugno 2007 sul compostaggio domestico, infatti a tutt'oggi trenta famiglie hanno richiesto e ricevuto in comodato d'uso gratuito il composter, mentre altre trentuno hanno fatto richiesta del manufatto o del solo sconto per il compostaggio (che fanno direttamente in terreno).

Per quanto riguarda il composter, al momento sono esauriti quelli disponibili.

Queste sessantuno famiglie avranno lo sconto del 30% sulla tassa rifiuti dal 2008 e si sommeranno alle 406

utenze che già usufruiscono di sconti.

L'amministrazione valuterà l'acquisto di ulteriori composter per soddisfare tutte le richieste. Si ricorda che l'uso del composter nel quale collocare i rifiuti organici o la dichiarazione del compostaggio fatto direttamente in terreno, dà diritto, come da regolamento comunale, ad uno sconto del 30% sulla tassa ordinaria dei rifiuti urbani; ovviamente l'ufficio tributi si riserva di verificare la veridicità della dichiarazione.

Chi fosse interessato ad ottenere un composter in comodato d'uso gratuito può ancora fare domanda presso l'Ufficio Tributi del Comune, così potrà usufruire dello sconto previsto dal regolamento comunale del 30% sulla tassa ordinaria sui rifiuti.

Breve descrizione delle utenze che il regolamento prevede possano usufruire di sconti e commento dei valori correlati riferiti al 2007:

- Le utenze con locali situati fuori aree da passaggi raccolta rifiuti sono in tutto 105 per un totale di 9.718 metri quadri e usufruiscono di uno sconto totale pari a euro 3.913 pagando al netto la tassa rifiuti di euro 2.608;
- Le industrie od artigiani siti in locali con area superiore ai 200 metri quadri sono in tutto 68 per un totale di 197.112 metri quadri e usufruiscono di uno sconto totale pari a euro 109.716 pagando al netto la tassa rifiuti di euro 73.143;
- Gli enti o associazioni senza scopo di lucro sono in tutto 4 per un totale di 3.193 metri quadri e usufruiscono di uno sconto totale pari a euro 948 pagando al netto la tassa rifiuti di euro 948;
- Una sola è la famiglia composta solo da oltre sessantacinquenni con basso reddito e per un totale di 65 metri quadri usufruisce di uno sconto totale pari a euro 13 pagando al netto la tassa rifiuti di euro 26;



- Le utenze con unico occupante sono in tutto 218 per un totale di 24.211 metri quadri e usufruiscono di uno sconto totale pari a euro 4.267 pagando al netto la tassa rifiuti di euro 9.956;
- Le famiglie che usufruiscono di più sconti fino ad un massimo del 70% sono in tutto 5 per un totale di 680 metri quadri e usufruiscono di uno sconto totale pari a euro 388 pagando al netto la tassa rifiuti di euro 166;
- Le utenze che praticano il compostaggio domestico sono in tutto 5 per un totale di 1.005 metri quadri e usufruiscono di uno sconto totale pari a euro 173 pagando al netto la tassa rifiuti di euro 405.

Il 26,2% delle utenze totali usufruisce quindi di un qualche sconto, infatti a fronte di 1552 utenze in totale, i numeri di cui sopra portano a 406 il totale delle utenze che usufruiscono di sconti con 235.984 metri quadri e hanno sconti pari a euro 119.418 pagando in tutto euro 87.252 netto su un totale entrate per il servizio raccolta e smaltimento rifiuti di euro 250.000.

In valore assoluto si è passati dai dati del 1998 che registravano rifiuti per kg 580.200 (= pro capite kg 166 annui) raccolti porta a porta contro i kg 544.178 (= pro capite kg 156 annui) raccolti in piattaforma ecologica, per un totale rifiuti di kg 1.124.378, pari a circa kg 322 pro capite annui; ai valori del 2006 con kg 747.630 (= pro capite kg 222 annui) raccolti porta a porta contro i kg 816.940 (= pro capite kg 243 annui) raccolti presso la piattaforma ecologica per un totale rifiuti di kg 1.564.570, pari a circa kg 465 pro capite annui. A livello nazionale la media è di 550 kg pro capite.

Confrontando questi nostri dati c'è da riflettere: i chilogrammi di rifiuti totali pro capite sono aumentati in questi anni del 44%. Di positivo c'è comunque da sottolineare una maggiore attenzione di tutti

per la raccolta differenziata che registra un aumento pro capite pari al 56%. A fronte di questi aumenti in chilogrammi, il costo per il Comune è lievitato percentualmente in modo inferiore (+16,6%) in percentuale rispetto ai chilogrammi (+44%), infatti è passato da euro 267.000 del 1998 a euro 311.450 del 2006. Questo grazie ad una oculata gestione della società di raccolta economicamente più vantaggiosa. Con gli 816.940 kg Casnigo porta al 52% la sua percentuale di raccolta differenziata, mentre a livello nazionale questa percentuale è mediamente del 26%. Ricordiamo che l'Italia si era data come obiettivi i valori medi del 40% per il 2007, del 50% per il 2009 ed il 70% per il 2011.

Ancora una volta si vuol cogliere l'occasione per fare



un appello al buon senso di tutti affinché si collabori ancora e di più con l'amministrazione per una sempre migliore ed economica gestione dei

servizi. Se gli operatori della raccolta non sono messi nella condizione di svolgere velocemente e bene il loro lavoro, oppure se i rifiuti non sono conferiti in modo corretto, per il Comune ci saranno dei costi aggiuntivi. Ricordiamoci che quando si dice "il Comune" è come se dicessimo "casa nostra", perciò alla fine tutti paghiamo dei costi maggiorati che potremmo risparmiare seguendo le indicazioni che man mano vengono date da chi segue da vicino tutte le problematiche nell'interesse di tutti.

L'Assessore al Bilancio, Finanze, Tributi e Personale  
*Lorenzo Giardino*

## CORPO MUSICALE "A. GUERINI" DI CASNIGO

Programma annuale di massima per l'anno 2008:

**Sabato 19 aprile** - Circolo Fratellanza - sera -  
*Concerto di primavera con Junior Band*

**Domenica 22 giugno** - pomeriggio - Raduno di  
Bande a Casnigo in occasione dei festeggiamenti del Santo Patrono

**Domenica 3 agosto** - pomeriggio - Concerto in  
Località Erbia

**Sabato 20 dicembre** - Chiesa Parrocchiale -  
sera - *Concerto di Natale*

## NOTIZIE DAL COMUNE

PERIODICO D'INFORMAZIONE DEI COMUNI E DEGLI ENTI LOCALI

**Direttore responsabile:** Carlo Baruffi  
**Hanno collaborato:** il Sindaco, gli Assessori, l'Ufficio Cultura  
**Coordinamento editoriale:** Ufficio Cultura  
**Responsabile impaginazione e controllo qualità:** Cecilia Modi  
**Redazione, amministrazione e stampa:**  
IKONOS srl - Via C. A. Dalla Chiesa, 10 - 24048 Treviolo  
Tel. 035200 515 - Fax 035201041  
**IKONOS Editore - Bergamo**  
Aut. n° 9 del 10/2/1986 Tribunale di Bergamo - settimanale -  
*Periodico associato alla Unione Stampa Periodica Italiana*

## Circolo ACLI di Casnigo



Per le ACLI si è aperta la fase congressuale, in cui -oltre al rinnovo delle cariche ai diversi livelli del Movimento- verranno ribadite, o ridefinite, le linee programmatiche per i prossimi quattro anni.

Il Congresso provinciale si svolgerà a Bergamo il 23 e 24 febbraio 2008. Il tema (scelto dalla direzione nazionale ma condiviso e fatto proprio dalla sede regionale e provinciale): "Migrare dal '900. Abitare il presente, servire il futuro", è sicuramente impegnativo ma stimolante per un'associazione che si sforza di capire i cambiamenti che avvengono negli ambiti del lavoro e della ricerca del bene comune, nella fedeltà al Vangelo che dovrebbe ispirare le sue scelte.

Anche nel Circolo ACLI di Casnigo si è svolta l'assemblea in preparazione al Congresso, e durante questo incontro, oltre a riflettere sul tema proposto, si è deciso di continuare l'impegno nel nostro territorio, nonostante l'esiguità delle risorse disponibili.

Si desidera ricordare le ultime attività proposte alla popolazione:

- Incontro di approfondimento sulla Costituzione italiana
- Percorso formativo "Vivere la comunità: prendersi cura del bene comune"
- Viaggio della memoria ad Auschwitz-Birkenau e organizzazione della serata in occasione della "Giornata della memoria"
- Gita sociale a Trento
- Diffusione dei sussidi di riflessione spirituale predisposti dalla sede provinciale per i tempi forti dell'Avvento e della Quaresima
- Apertura dell'attività di Patronato (ogni lunedì dalle ore 10 alle ore 11 presso la sala Guerini Gualzetti del Comune - ex sala consiliare -).

Se qualcuno condivide il tipo di attività organizzate o desidera approfondire obiettivi e percorsi proposti dal Movimento, rimane aperta la più ampia disponibilità del Circolo ACLI di Casnigo (tel. 035.740034 Lorenzo Giardino - 035.740560 Maria Rosa Bonomi); chi volesse aderire anche con il tesseramento potrà farlo versando la quota annua di euro 16,00.

## Assessorato all'Istruzione, Cultura, Sport e Tempo Libero

- *La saggezza di un popolo si evidenzia attraverso l'attenzione posta all'educazione*
- *Un paese vivo lo si riconosce anche dalla vivacità e dalla varietà delle proposte sportive e ricreative dei suoi abitanti*

*(Dal programma della lista "Nuova Proposta")*

È stato, come d'altronde era anche logico aspettarsi, un Assessorato con svariate sfaccettature, in cui l'attenzione alla persona, l'ascolto e la partecipazione con coinvolgimento di giovani sono state, credo, realizzate in pieno.

Tutte le persone che avevano proposte da fare dimostrando l'intenzione anche di volerle seguire con continuità e in prima persona, hanno trovato modo di realizzarle.

Oltre alle tradizionali commissioni (Scuola, Biblioteca...) sono state create anche una serie di commissioni aventi referenti e collaboratori; si è potuto parlare, quindi, di musica, arte, cinema, teatro, politiche giovanili, fotografia, sport, danze popolari, découpage, corsi di cucina, corsi di degustazione, ecc. ecc...

Le persone che hanno voluto impegnarsi e le attività svolte sono state veramente tante e variegiate: citarle tutte risulta un po' difficile e soprattutto si rischia di di-

menticare qualcuno o qualche attività che sempre hanno riscosso un successo di partecipazione e di contenuti. Si diceva, nel momento in cui ci si preparava alle elezioni 2003-2007, che a Casnigo era difficile trovare persone disposte ad impegnarsi. Alla luce dei fatti c'è stata una totale smentita: anzi vorrei sottolineare come, al contrario, a Casnigo ci siano notevole fermento e interessi mirati. Oltre alla voglia di fare, vorrei sottolineare anche la competenza che in ogni settore di impegno, si è evidenziata, a conferma che Casnigo è un paese veramente vivo.

Alla luce di questa esperienza, mi sento abbastanza sicuro di poter affermare che per le prossime elezioni amministrative ci sia la possibilità di avere la disponibilità di giovani che hanno dimostrato di sapersi impegnare e di accollarsi responsabilità.

L'Assessore  
*Giovan Battista Mignani*





# BIBLIOTECA COMUNALE di Casnigo

**Piazza S. Giovanni Battista, 1 - Tel. 035 741 098**  
**Apertura dal lunedì al venerdì dalle ore 15,10 alle ore 18,30**

## Ecco alcune delle ultime novità acquistate

*Ne trovate molte altre, ovviamente, sullo scaffale delle novità in Biblioteca. Vi aspettiamo!*

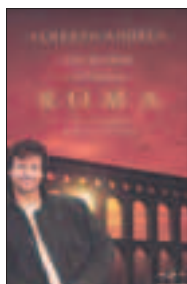

Alberto Angela, **UNA GIORNATA NELL'ANTICA ROMA**, dicembre 2007, pp. 331

Le grida dentro il Colosseo durante uno scontro tra gladiatori. La folla che si accalca attorno al venditore di schiavi. I fasti del banchetto, la quiete delle terme e il chiasso delle osterie... un libro in grado di catapultare il lettore nell'atmosfera quotidiana della capitale dell'Impero Romano dando realmente l'impressione di trovarsi nelle case e

nelle strade affollate, per scoprire ed indagare tutte le curiosità e i piccoli grandi dettagli della vita e dei suoi abitanti. Un'avventura in un mondo lontano eppure tanto simile al nostro.



Fabio Volo, **IL GIORNO IN PIÙ**, novembre 2007, pagine 287

Giornate sempre uguali, scandite da appuntamenti che, alla fine si assomigliano tutti, persi nel cielo grigio di una metropoli che non sa più sorridere. È la vita di Giacomo, uno che non si è mai fatto troppe domande, che è andato incontro agli avvenimenti rimanendo sempre in superficie. Un giorno,

però, Giacomo... è l'inizio di un gioco, incredibile e coinvolgente... L'amore, l'amicizia, il viaggio, i dubbi, le scelte, più una dose di gioco e sana incoscienza sono gli ingredienti del romanzo di Fabio Volo, un talento narrativo che ha raggiunto la maturità senza perdere un briciolo di freschezza.

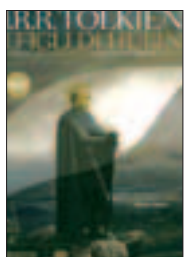

J.R.R. Tolkien, **I FIGLI DI HÚRIN**, ottobre 2007, pagine 325

La vicenda qui narrata è smisuratamente anteriore agli anni intorno al 1420 della Terza Era della Terra di Mezzo in cui si colloca la vicenda del Signore degli Anelli... Si sprofonda a ritroso nella preistoria... Qui si narra della genealogia di hador, da cui discendono gli eroi di Dor-lómin, ... Lasciata

l'ultima pagina di questo libro si potrà rileggere il Signore degli Anelli scoprendo nuove e prima inavvertite vie d'accesso.



Ken Follett, **MONDO SENZA FINE**, novembre 2007, pagine 1366

Due secoli dopo I Pilastrini della Terra... Anno Domini 1327. È il giorno di Ognissanti, quattro bambini si allontanano di nascosto dal priorato di Kingsbridge mentre sono in corso i festeggiamenti. Il gruppo, formato da un piccolo genio, un bullo, una ladruncola e una

ragazzina dalle grandi ambizioni, assiste per caso nella foresta... Da allora le vite di questi ragazzi saranno indissolubilmente legate fra di loro.

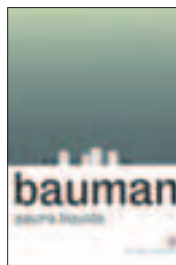

Zygmunt Bauman, **PAURA LIQUIDA**, gennaio 2008, pagine 235

Questo è il quinto libro di Zygmunt Bauman che riporta nel titolo l'aggettivo "liquida/o". Nonostante ciò l'autore, uno dei più lucidi pensatori d'oggi, non annoia mai, restituendo sempre nuovi spunti ed ulteriori suggestioni per meglio comprendere l'essenza dei nostri tempi, che lui sintetizza nell'aggettivo suc-

tato. Questa volta ci fornisce un regesto delle nostre paure, tentando di scoprirne le origini comuni e di esaminare i modi per disinnescarle. E, come sempre, si dibatte nell'incedere, sospeso fra speranza e disillusione, scuotendo tutte le nostre certezze, facendoci, forse, paura.

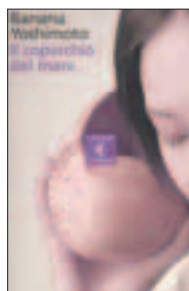

Banana Yoshimoto, **IL COPERCHIO DEL MARE**, dicembre 2007, pagine 117

Mari si è appena laureata ed è tornata a vivere nel suo paese natale, dove ha deciso di aprire un piccolo negozio di granite. Quell'estate la madre ha deciso di ospitare la figlia di una sua cara amica che sta attraversando un periodo molto difficile a causa dell'improvvisa morte della nonna. Nonostante Mari non sia entusiasta all'idea, finirà

per stringere un forte rapporto d'amicizia con la ragazza. Malinconico come sempre, l'ultimo romanzo dell'autrice giapponese, che si è fatto attendere qualche mese rispetto al suo ormai classico appuntamento tardo-primaverile degli ultimi anni.



Isabel Allende, **LA SOMMA DEI GIORNI**, gennaio 2008, pagine 315

I giorni sono quelli che compongono gli anni che seguono la morte della figlia Paula, dal 1992 al 2006. In forma di diario, l'autrice allinea i ricordi, che si intrecciano alle riflessioni sulla vita, sulla sua opera e sul mondo contemporaneo. Gli episodi teneri, burleschi si intrecciano a quelli tragicomici o drammatici e la narratrice esibisce una tolleranza imper-

turbabile per le passioni e un'intolleranza viscerale nei confronti dell'ingiustizia. Non mancano le acute riflessioni sull'incombere della terza età, sulle proprie debolezze, sulla fatica di sbagliare. Si esce dalla lettura con la sensazione di aver vissuto una cronaca di affetti che ci riguarda da vicino.

## L'edificio Comunale – Progetto “Pezzoli” del 1862

Abbiamo visto negli articoli precedenti che il progetto di ristrutturazione dell'Edificio comunale ospitante anche le scuole elementari minori, approvato nel 1836 e appaltato nel 1837, fu sospeso nel 1838 e definitivamente abbandonato nel 1844\*.

Ovviamente il problema di dotare il comune di un edificio adeguato per le scuole rimaneva ancora tutto da risolvere e non bastavano certo i numerosi e costosi interventi di manutenzione che in continuazione venivano fatti.

Ecco quindi che nel 1862 venne affidato l'incarico all'ing. PEZZOLI GIOACHINO di Lefte di approntare un nuovo progetto di ristrutturazione del nostro edificio comunale.

Questo progetto prevedeva la demolizione del vecchio edificio e la sua ricostruzione per potervi ricavare gli ambienti da destinarsi alle scuole elementari maschili e femminili, alla Guardia Nazionale e all'Ufficio della Deputazione comunale.

Dalla descrizione dello stato di fatto allegata al progetto si può comprendere come l'edificio si trovasse ancora nelle stesse condizioni descritte nel 1836. (Notiziario dicembre 2005).

Anche questo progetto però, a causa dei costi elevati e non sostenibili, non ebbe miglior sorte del precedente e fu presto abbandonato.

Altre opportunità si erano nel frattempo presentate e quella vincente risulterà nel 1863 l'acquisto dai fratelli Gilberti di Gazzaniga (divenuti proprietari di parte degli

immobili della famiglia Perani Marino e figlio Pietro) della casa situata in piazza S. Giovanni Battista e che ospita tuttora gli uffici comunali; questo progetto andò finalmente in porto, ma di ciò ne parleremo una prossima volta.

Pierluigi Rossi

\* Notiziari: Dicembre 2005 (pagg. 12 e 13), Marzo 2006 (pag. 9), Agosto 2006 (pagg. 9 e 10) e Dicembre 2006 (pagg. 10 e 11).

Per chi lo desidera è possibile consultare tutti i notiziari comunali precedenti (dal 2003) collegandosi al sito internet del Comune di Casnigo oppure, direttamente, al seguente indirizzo: <http://www.comune.casnigo.bg.it/notiziario/notiziario.html>

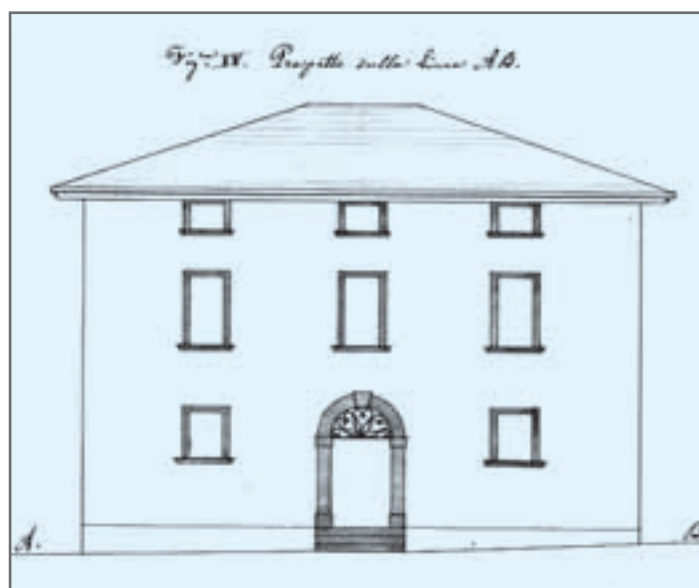

## BENEFICIARI DEGLI ASSEGNI DI STUDIO - ANNO 2007

*Gli assegni sono stati erogati dal Comune agli studenti delle scuole secondarie di secondo grado e agli studenti universitari che hanno frequentato nell'anno scolastico/accademico 2006/2007*

Sono stati aggiudicati **11 assegni di studio di euro 300,00** ciascuno a tutti gli studenti delle Secondarie di secondo grado (Scuola Media Superiore) che avevano presentato domanda.

Per essere ammessi alla graduatoria di merito gli studenti, oltre a non essere ripetenti e non avere debiti formativi, dovevano aver conseguito una votazione media non inferiore a 7,00/10 ed avere un reddito I.S.E.E. non superiore a euro 25.000,00:

- Bonetti Simone	94/100
- Franchina Loreley	93/100
- Rottigni Monica	86/100
- Moro Luca	80/100
- Rossi Nadia	7,90/10
- Ruggeri Giuseppe	7,90/10
- Cagnoni Jessica	7,80/10
- Fiorona Nicolò	7,70/10

- Calandrina Sara	7,13/10
- Mongioj Carmelo	7,00/10
- Moro Francesco	7,00/10

Sono stati aggiudicati **5 assegni di studio di euro 300,00** ad altrettanti universitari in possesso dei requisiti richiesti (aver superato il 75% degli esami del proprio piano studi con una media non inferiore a 21/30 e un reddito I.S.E.E. non superiore a euro 25.000,00).

- Rossi Mara (30,00/30) esami sostenuti:	100%
- Rossi Manuel (29,67/30) esami sostenuti:	100%
- Ruggeri M. Teresa (28,37/30) esami sostenuti:	100%
- Florio Emma (25,57/30) esami sostenuti:	100%
- Rossi Simona (24,50/30) esami sostenuti:	75%

**Gli assegni verranno consegnati durante la seduta del Consiglio Comunale che si terrà in data 28 marzo 2008.**

## NUOVE DISPOSIZIONI IN MATERIA DI ORARI PER GLI ESERCIZI COMMERCIALI IN VIGORE DAL 30 MAGGIO 2008

(Legge Regionale 28-11-2007, n. 30)

### FASCIA ORARIA DI APERTURA

**Nei giorni feriali dalle ore 7 alle ore 22,00.**

Nell'ambito della fascia oraria consentita vige libertà di orario da parte dell'esercente, con l'unico limite di non superare le 13 ore consecutive di apertura.

**La mezza giornata di chiusura settimanale è facoltativa.**

**L'ESERCENTE È TENUTO A RENDERE NOTO AL PUBBLICO L'ORARIO DI EFFETTIVA APERTURA E CHIUSURA DEL PROPRIO ESERCIZIO MEDIANTE CARTELLI O ALTRI MEZZI IDONEI DI INFORMAZIONE.**

### APERTURE FESTIVE

A livello generale, viene estesa la possibilità di apertura degli esercizi nei seguenti periodi:

- ogni prima domenica da gennaio a novembre;
- nell'ultima domenica dei mesi di maggio, agosto e novembre;
- tutte le giornate festive o domenicali di dicembre (ad eccezione del 25 dicembre pomeriggio e del 26 dicembre);
- in altre 3 giornate domenicali o festive scelte dai Comuni, da individuarsi entro il 30 novembre di ogni anno (\*\*).

**Gli esercizi commerciali di vendita al dettaglio in sede fissa aventi superficie di vendita fino a 250 mq possono restare aperti nelle giornate domenicali e festive per l'intero anno solare.**

**FESTIVITA' PER CUI NON È COMUNQUE CONSENTITA L'APERTURA (salvo festa patronale o richiesta motivata del Comune):**

**1° GENNAIO – PASQUA - 25 APRILE - 1° MAGGIO - 15 AGOSTO - 25 DICEMBRE POMERIGGIO - 26 DICEMBRE**

### VENDITA DI PANE

Salvo deroghe motivate da parte del Comune, **non è consentita la vendita di pane la cui panificazione è effettuata nelle giornate domenicali e festive.**

### DEROGHE PER ALCUNE TIPOLOGIE

Le disposizioni sugli orari di apertura non si applicano alle seguenti tipologie:

- a) rivendite di generi di monopolio;
- b) rivendite di giornali, riviste e periodici;
- c) gelaterie, gastronomie, rosticcerie e pasticcerie;
- d) esercizi specializzati nella vendita di bevande, fiori, piante, articoli di giardinaggio, mobili, libri, dischi, nastri magnetici, musicassette, videocassette, opere d'arte, oggetti di antiquariato, stampe, cartoline, articoli ricordo, oggetti religiosi e artigianato locale.
- e) esercizi di vendita interni alla sale cinematografiche, ai campeggi, ai villaggi turistici ed alberghieri, situati nelle aree e nelle stazioni di servizio lungo le autostrade, nonché nelle stazioni ferroviarie, aeroportuali, lacuali e fluviali.

(\*\*) I Comuni su proposta degli esercenti e sentite la organizzazioni dei consumatori individuano le suddette 3 giornate domenicali e o festive.

## Casnigo: i luoghi della storia

È in fase di ultimazione il lavoro di ricerca dei toponimi casnighesi e che verrà presentato tra i Quaderni Casnighesi col titolo Casnigo: i luoghi della storia. Toponimi del territorio Casnighese (XVIII-XX secolo).

La Commissione Biblioteca ha, con questo lavoro, censito e collocato sul territorio oltre seicento nomi di località (toponimi) del territorio comunale di Casnigo basandosi, nella fase iniziale del lavoro, sullo studio dei documenti ottocenteschi e novecenteschi giacenti nell'Archivio Storico Comunale e, in seguito, sulle testimonianze di persone che in questi luoghi avevano svolto la loro attività lavorativa, soprattutto durante la loro infanzia contadina, o che nelle diverse zone del territorio casnighese avevano, e hanno, proprietà o interessi particolari.

Ciò che ne è scaturito non è un'opera d'interpretazione dei significati e dell'origine dei nomi delle varie località, perché il nostro scopo era semplicemente quello di far conoscere ai Casnighesi e a quanti si interessano alla storia, alle tradizioni e alla cultura locale l'enorme quantità di toponimi, che ancor oggi in parte utilizziamo, senza conoscere esattamente dove essi effettivamente si trovino.

La Commissione crede che questa ricerca sia utile soprattutto alle nuove generazioni e ai Casnighesi tutti per una presa di coscienza del territorio su cui vivono, affinché imparino ad amarlo e a rispettarlo.

Si spera possa essere utile anche agli appassionati di storia, tradizioni e ai cultori delle varie scienze del territorio i quali potranno orientarsi con sicurezza ed avere certezze all'interno del territorio casnighese, nonché ampliare ulteriormente le conoscenze.

Il lavoro, infine, è dedicato ai nostri antenati che, prima di noi, hanno vissuto ed operato sul nostro territorio, grati per il patrimonio che ci hanno lasciato con il loro faticoso lavoro contadino e per il costante senso di rispetto verso di esso.

Il loro modo di comportarsi ci rimprovera inevitabilmente l'odierno irrispettoso atteggiamento nei suoi riguardi e la superficiale conoscenza del territorio su cui viviamo ed operiamo.

Il Presidente e la Commissione Biblioteca



L'opera verrà distribuita gratuitamente a tutte le famiglie di Casnigo